

Teil II

Allgemeine Hinweise zur Bedienung

1. Ansichts- und Bearbeitungsmodus in den Stammdaten

Im gesamten Programm werden alle Masken mit Daten grundsätzlich im Ansichtsmodus dargestellt. Das bedeutet in allen Masken ist keine sofortige (oder auch versehentliche) Änderung der Daten möglich. Sichtbar ist der Ansichtsmodus an der grauen Darstellung der Eingabefelder.

Aufmaßblätter

Blattnr.: 01 Projekt-Nr. 2101004
lfd.Nr. 7

Bezeichnung Bauabschnitt 1

Teilaufmaß: 1 Datum 01.10.2002

Blattnr.	TR	Bezeichnung	Datum
01	1	Bauabschnitt 1	01.10.2002
02	2	Bauabschnitt 2	15.10.2002
03	3	Schlußaufmaß	28.10.2002

Bearbeiten Neu Beenden

Erst mit Auswahl der Bearbeitungsfunktion werden die entsprechenden Eingabefelder frei geschaltet und eine Bearbeitung ist möglich. Der Wechsel in die Bearbeitungsmodus erfolgt immer über den Schalter „Bearbeiten“.

Aufmaßblätter

Blattnr.: 01 Projekt-Nr. 2101004
lfd.Nr. 7

Bezeichnung Bauabschnitt 1

Teilaufmaß: 1 Datum 01.10.2002

Blattnr.	TR	Bezeichnung	Datum
01	1	Bauabschnitt 1	01.10.2002
02	2	Bauabschnitt 2	15.10.2002
03	3	Schlußaufmaß	28.10.2002

Speichern Nicht Speichern Löschen

Teil II

Allgemeine Hinweise zur Bedienung

Im Bearbeitungsmodus erscheint zusätzlich der Schalter „Löschen“. Hierbei wird die Ansicht wiederum geändert. Sie erhalten jetzt eine Sicherheitsabfrage, ob der Datensatz tatsächlich gelöscht werden soll.

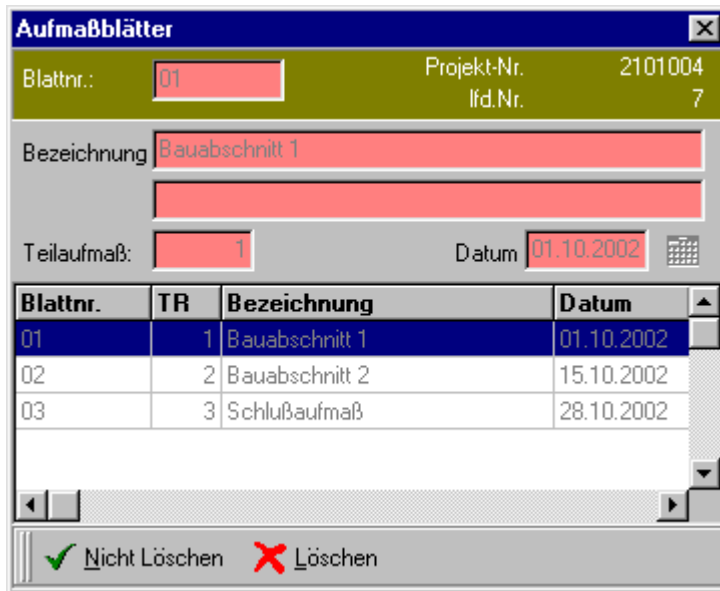

Blattnr.	TR	Bezeichnung	Datum
01	1	Bauabschnitt 1	01.10.2002
02	2	Bauabschnitt 2	15.10.2002
03	3	Schlußaufmaß	28.10.2002

Diese verschiedenen Modi gewährleisten eine einheitliche Arbeitsweise über alle Stammdatenmasken (Projekte, Aufmaßblätter, Räume, Aufmaßpositionen).

Teil II
Allgemeine Hinweise zur Bedienung

2. Kontextmenü

Zur schnelleren Bearbeitung sind in verschiedenen Tabellen Objektmenüs hinterlegt. Diese Objektmenüs werden mit der rechten Maustaste oder der entsprechenden Windows-Taste aufgerufen.

Diese Menüs enthalten wichtige Funktionen zur jeweiligen Tabelle. Diese Funktionen werden dann mit der Maus ausgewählt und über die linke Maustaste aufgerufen. Es kann ebenfalls mit den Cursortasten in den Menüs geblättert werden.

Zu den einzelnen Funktionen sind in den Kapiteln im Handbuch Teil III – Einführung in das Aufmaß-Modul nähere Erläuterungen zu finden.

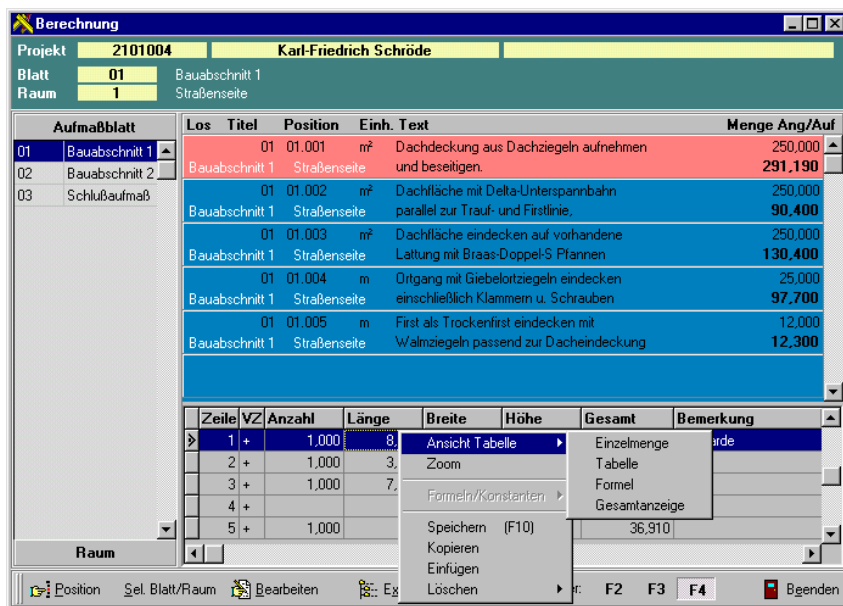
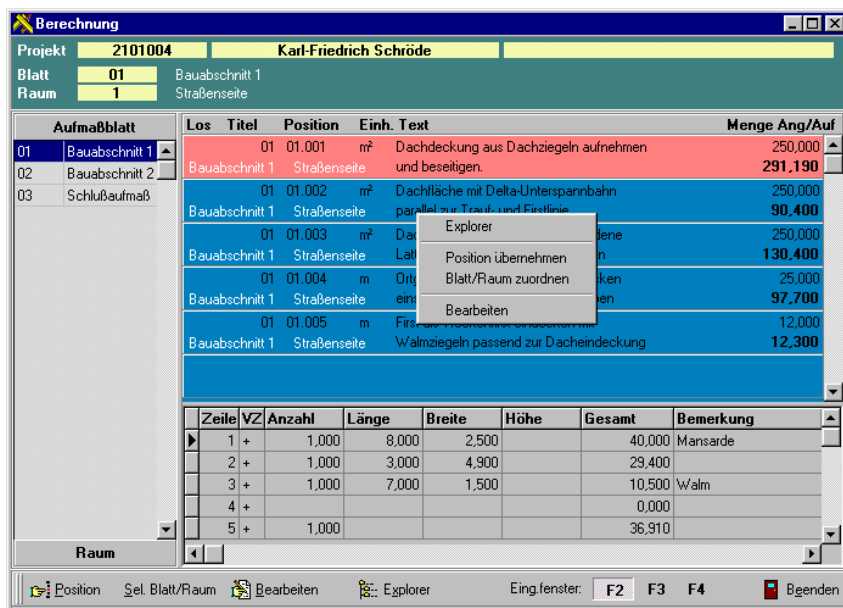

Teil II

Allgemeine Hinweise zur Bedienung

3. Schalterleisten

Wie aus den Ansichten schon ersichtlich, erfolgt die wesentliche Bedienung des Programms über die Steuerleisten am unteren Rand der einzelnen Fenster. Die dort vorhandenen Schalter können entweder mit der Maus angeklickt oder über Tastenkombinationen aufgerufen werden. Drücken Sie hierzu bitte die ALT-Taste und den jeweils unterstrichenen Buchstaben des Schalters gleichzeitig.

Entsprechend der Schalter wechselt dann die Steuerleiste zur weiteren Bearbeitung.

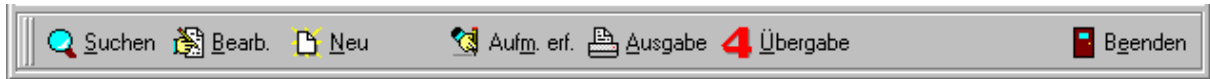

Suchen	Öffnet eine Liste aller Projekte. Hier können Sie über Projektnummer oder Suchbegriff das gewünschte Projekt auswählen. Mit Doppelklick auf das Projekt wird dieses in der Hauptmaske angezeigt.
Bearbeiten	Öffnet das Projekt im Bearbeitungsmodus. Es können Daten verändert werden. Es wird eine zusätzliche Steuerleiste (Speichern – Nicht Speichern – Löschen – 4Master – Mengen zusammenfassen) eingeblendet.
Neu	Es wird ein neues Projekt angelegt. Dabei wird ebenfalls in den Bearbeitungsmodus gewechselt und eine zusätzliche Steuerleiste (Speichern – Nicht Speichern – Löschen – 4Master – Mengen zusammenfassen) eingeblendet.
Aufmaß erfassen	Öffnet den Dialog zur Erfassung der Aufmaßpositionen und der Berechnungen.
Ausgabe	Hiermit wird der Ausgabedialog geöffnet. In dem Neuen Fenster können Sie die Druckausgabe einstellen und starten.
Übergabe	Es erfolgt die Übergabe der Daten an 4Master

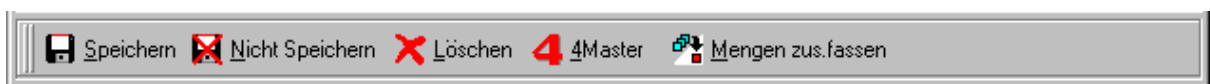

Speichern	Speichert die Änderungen und wechselt zurück in den Ansichtsmodus
Nicht Speichern	Verwirft die Änderungen ohne diese zu speichern und wechselt zurück in den Ansichtsmodus
Löschen	Der aktuelle Datensatz wird gelöscht. Eine weitere Steuerleiste wird eingeblendet, in der Sie den Löschvorgang nochmals bestätigen müssen.
4Master	Übernahme oder Abgleich mit den Projektdaten aus 4Master.
Mengen zusammenfassen	Übergabe der Berechnungsdaten an 4Master

Teil II

Allgemeine Hinweise zur Bedienung



Nicht Löschen Der Löschvorgang wird nicht durchgeführt. Alle Daten bleiben erhalten. Es wird in den Ansichtsmodus zurückgesprungen.

Löschen Der Datensatz wird nun endgültig gelöscht. Danach wird in den Ansichtsmodus zurückgesprungen. Es wird der nächste Datensatz angezeigt.

Schalter in anderen Fenstern gelten analog zu den oben beschriebenen Funktionen.

4. Menüstruktur

Zusätzlich zu den genannten Bearbeitungsmöglichkeiten, können Sie alle Funktionen, die über einen gesonderten Dialog gesteuert werden, auch über das Menü im Hauptfenster aufrufen. Die Bedienung des Menüs ist identisch mit den in Windows üblichen Menüs. Die einzelnen Menüpunkte sind im Handbuch Teil III „Einführung in das Aufmaß-Modul“ näher erläutert.